ROČNÍK XIII. ČÍSLO: 2 CENA: zadarmo

Cinobanský občasník

SLEPÝ ĎULA V rámci cyklu Historky z histórie spomíname na výnimočného človeka. strana 4

KONCERT KOLLÁROVCOV už v júni v Cinobani! Viac na strane 5

SVIATKY V KOSTOLOCH Termíny Služieb Božích a svätých omší počas veľkonočných sviatkov strana 8

CINOBAŇA BEZ LEKÁRA!

Foto: archív obce

Cinobančania musia od začiatku tohto roka cestovať za zdravotnou starostlivosťou do okresných miest Poltára alebo Lučenca. MUDr. Elena Kupcová totiž presťahovala svoju ordináciu aj s pacientami do nášho okresného mesta. Oslovili sme teda starostu obce Jozefa Melichera, ako sa k tomuto problému postavila Obec.

Je to fakt, ktorý musíme rešpektovať. Mňa osobne to, ako starostu obce, ktorý zastupuje svojich občanov, veľmi mrzí. Musím však rešpektovať konečné rozhodnutie pani doktorky, predsa len je súkromná lekárka. Trápi ma aj, že naša komunikácia bola veľmi chabá. MUDr. Kupcová ordinuje od januára tohto roku v Poltári, v priestoroch novovzniknutého zdravotného strediska na ulici Sklárska 766/86, v budove bývalého učilišťa. Obci sa aspoň podarilo čiastočne zmierniť situáciu našich občanov s dochádzkou do okresného mesta Poltár tým, že SAD Lučenec pridala priamy autobusový spoj z Cinobane o 6,33 hod. do Poltára, ktorý bez prestupov smeruje až do krajského mesta Banská Bystrica, kam dorazí o 9,12 hod. a naspäť ide tou istou trasou, o 14,21 hod. z Poltára. Pri tejto príležitosti sa musím poďakovať za lobovanie a veľkú pomoc MUDr. Andrejke Baníkovej, poslankyni BBSK a ústretovosť SAD Lučenec. Tento spoj je momentálne SADkou monitorovaný, preto by som si dovolil odporúčať našim občanom, aby ho využívali. Pretože, ak nebude dostatočne využívaný a vyťažený, SADka ho môže zrušiť.

Obcou už niekoľko mesiacov kolovali a kolujú rôzne „zaručené informácie“ o vzťahu Obec verzus pani doktorka. Mohli by ste pre našich čitateľov problém priblížiť a ako ho Obec riešila?

Osobne si myslím, že pani doktorka bola už dávnejšie rozhodnutá alebo uvažovala o odchode do Poltára, nakoľko sa malo uvoľniť miesto po odchádzajúcej MUDr. Andrášovej. Možno k tomu prispel aj fakt, že pani doktorka sa niekoľko rokov pokúšala žiadať Obec o odpredaj bytu na zdravotnom stredisku, v ktorom

Pokračovanie na str.2

PRISPEJTE AJ VY K SKVALITNENIU OBSAHU VAŠICH NOVÍN

Pokračovanie zo str.1

bývala. Čo však nie je možné. Obec Cinobaňa je zaviazaná Dohodou o prenesení zriaďovateľskej funkcie a prechode majetku štátu do vlastníctva obce zo dňa 13.3.1997. V článku III. odsek 1 a 2 sa zaväzuje zriaďovateľskú funkciu k zdravotnému stredisku vykonávať tak, aby bolo zabezpečené poskytovanie zdravotnej starostlivosti bez časového obmedzenia a akúkoľvek zmenu môže obec vykonávať iba so súhlasom vedúceho odboru zdravotníctva krajského úradu, dnes už VÚCky. Celé zdravotné stredisko je majetkom Obce, ktorý neodpredá, môže a chce ho iba prenajímať. Neodpredanie bytu však nebol dôvod, prečo mala pani doktorka opustiť aj ordináciu! Obec jej vždy všemožne vychádzala v ústrety a snažila sa o korektné vzťahy.

Aj keď obcou kolovali už dlhšie zaručené informácie od „jeden pán na plote povedal", Obec Cinobaňa nedostala do poslednej chvíle od MUDr. Kupcovej žiadne oficiálne vyjadrenie. Osobne som bol dvakrát za ňou na stredisku, kde sme sa priamo rozprávali. V rozhovore vždy len pripustila možnosť, že zvažuje odchod, ale oficiálne mi to nepotvrdila. Keď sa už chýlilo ku koncu roka, vyzvali sme pani doktorku listom zo dňa 14.12.2016, kde sme žiadali jej záväzné stanovisko k vykonávaniu práce všeobecného lekára v Cinobani, aby som v tejto veci mohol začať konať. Žiaľ, ani na tento list neprišla žiadna odpoveď.

Znova sa opakujem, ale musím povedať, že celá táto situácia ma veľmi mrzí aj vzhľadom na to, že som ako starosta vynaložil dosť úsilia a vždy som inicioval komunikáciu, len to bolo iba z mojej strany. Pani doktorka sa vždy ospravedlňovala na pracovnú zaneprázdnenosť. Mrzí ma aj postoj Vyššieho územného celku (VUC), že dovolil situáciu v Cinobani takto riešiť.

Čo so zdravotnou starostlivosťou pre našich občanov? Mnohí sú v dôchodkovom veku alebo ZŤP a cestovanie im prináša mnohé problémy. Opýtam sa priamo, bude ešte v Cinobani všeobecný lekár?

Musím povedať, že situácia s lekármi na Slovensku je vážna. Je ich málo. Dovolím si prehlásiť, že to bude aj nejaký čas trvať, kým sa nám podarí lekára do Cinobane „dotiahnuť". Obec zverejnila v celoslovenskom denníku SME inzerát, poslala motivačné listy na Slovenskú zdravotnícku univerzitu v Bratislave, Jeseninovu lekársku fakultu Univerzity Komenského v Martine s nádejou získania niekoho z prvých absolventov rezidenského programu pre prípravu lekárov prvého kontaktu. „Rozhodili sme siete" po celom širokom okolí, v kontakte sme aj s odborom zdravotníctva na VÚCke. Musíme len veriť, že sa náš obvod niekomu zapáči. V hĺbke srdca verím, že tomu tak bude, samozrejme, že sa o to aj v maximálnej možnej miere ako starosta obce snažím. Cinobančanom neostáva zatiaľ nič iné, iba byť trpezliví.

Čakaciu dobu na lekára by sme chceli využiť na rekonštrukciu priestorov zdravotného strediska, ktoré sú potrebné z dôvodov dodržania nových hygienických noriem stanovených Úradom verejného zdravotníctva.

S absenciou lekárky sa pridružila aj zatvorená lekáreň. Je to nadlho?

Pani magistra Talánová prisľúbila, že lekáreň Calendula v Cinobani bude otvorená akonáhle sa vyrieši problém s lekárom. Ak by bol problém dlhotrvajúci, priestory nám vráti. Záujemcov o prevádzkovanie lekárne je však viac.

Rozprávala sa Silvia Očovanová

www.cinobana.sk

Všimli sme si ...

DRAHÉ PSÍKY

Nedávno sa na sídlisku v Cinobani začalo nahnevane pošuškávať. Zvýšila sa daň za psa držaného v byte. Tá je síce oproti napr. blízkemu Lučencu stále nízka, ale napriek tomu sa občanom nepáči. Prečo?

Odpoveď je jednoduchá. Keď napr. v Lučenci zaplatíte za psa v byte 40 eur, je to pochopiteľné, lebo si poviete, že sa jedná o mesto. Keďže mi je bližšie prostredie Košíc, vezmem si ich za príklad, lebo tam je suma rovnaká – 40 eur. Poplatok za psa v rodinnom dome je dokonca ešte nižší ako v Lučenci, len 10 eur, kým v Lučenci je to 17 eur. Občania však majú v Košiciach právo na rôzne úľavy – suma sa znižuje na polovicu, ak je pes majetkom zdravotne postihnutej osoby, ak je osoba staršia ako 70 rokov, uplatniteľné sú aj čiastočné úľavy, ak je pes sterilizovaný, ak je z útulku, ak je medzinárodne testovaný a pod. Okrem toho, že žiadnu z týchto možností úľavy od poplatku nemáme, je tu ešte iná záležitosť, z ktorej by sme sa mohli poučiť.

Košičania totiž svoje peniaze z dane vidia. Po meste sú rozmiestnené koše na výkaly, pri každom z nich visí aj dostatočné množstvo igelitových vrecúšok. Parky v meste sú pravidelne čistené a nachádzajú sa tam aj špeciálne „ihriská" pre psy. Neočakávam, samozrejme, že by Cinobaňa začala stavať ihrisko – cvičisko pre psy. Ale špeciálne odpadkové koše aj s igelitovými vrecúškami by mali byť samozrejmosťou, ktorá veľmi neuberie z obecného rozpočtu, a napriek tomu poteší všetkých psičkárov, a aj ostatných občanov v obci, ktorí nebudú nachádzať voňavé prekvapenia pri chodníku.

Druhou stránkou mince sú však samotní občania, ktorí mnohokrát vlastníctvo psa nenahlásia, resp. chovajú šteniatko aj niekoľko rokov, len aby ich daň bola menšia. Ako všade, aj tu platí *quid pro quo* - ak vy zaplatíte, obec bude mať z čoho zaplatiť vylepšenie „infraštruktúry venčenia". A ak sa obec bude starať o svojich psičkárov, tí budú mať motiváciu zaplatiť.

Simona Albertová

ČINNOSŤ AKTIVAČNÝCH PRACOVNÍKOV

mesiace január – február – marec

- zimná údržba miestnych komunikácií a chodníkov
- čistenie brehov a úprava zelene v Katarínskej Hute
- údržba miestnych cintorínov
- jarná údržba chodníkov a komunikácií
- pomocné práce a úprava futbalového ihriska v areáli CŠK
- výsadba verejnej zelene – stromčekov v Katarínskej Hute a v Cinobani
- rekonštrukcia vnútorných priestorov KD v Cinobani – murovanie, stierkovanie, pokládka dlažby, maľovanie

Zrekonštruované priestory KD, prípravná miestnosť pri javisku.

OHLIADNUTIE ZA UPLYNULÝM MESIACOM

Rok 2017 sa s januárom rozbehol cvalom a už od začiatku ponúkal Cinobančanom rôzne kultúrne či športové príležitosti na vyžitie podľa gusta.

FAŠIANGY ČERVENÉHO KRÍŽA 28.1.2017

Fašiangový sprievod so spevom, chutné fašiangové dobroty na stoloch, bohatá tombola, takto sa počas fašiangov potešili členovia Miestneho spolku SČK Cinobaňa – Katarínska Huta. Posedenie sa konalo v priestoroch KD v Cinobani.

AEROBIKOVÝ MARATÓN 11.2.2017

sa konal v telocvični ZŠ a organizovalo ho Občianske združenie Cinobančan. Trojhodinového maratónu v cvičení sa mohli zúčastniť iba ženy, mužom bol vstup zakázaný. Po jeho absolvovaní sa na tvárach spokojných žien a dievčat leskol nielen pot, ale zdobil ho aj úsmev a zračil sa dobrý pocit, že urobili niečo pre seba a svoje zdravie. Každá účastníčka si so sebou odniesla aj darček z losovania záverečnej tomboly. Za pomoc a podporu ďakuje OZ Cinobančan Martine Lorinc.

KONCERT KANDRÁČOVCOV 18.2.2017

Kultúrny dom praskal vo švíkoch, keď sa v ňom rozozvučali husličky, harmonika a basa sympatických hudobníkov z východného Slovenska. 80 minút koncertu ubehlo ako voda, známe dynamické pesničky, vtipné vstupy lídra skupiny Ondreja Kandráča a hosťovanie jeho mamy pani Kandráčovej boli odmenené možno povedať neustálym potleskom. Cinobanské obecenstvo sa nedalo zahanbiť a na konci odmenilo hudobníkov standing ováciou.

7. CINOBANSKÝ PLES 25.2.2017

Poslednú februárovú sobotu sa konal siedmy ročník úspešného Cinobanského plesu. Organizátori Občianske združenie Cinobančan a Obec Cinobaňa ďakujú všetkým sponzorom za sponzorské dary, organizátorom za prípravu a ničím nerušený priebeh, hudobnej skupine Experience z Hnúšte za vynikajúcu hudobnú produkciu, tanečnej skupine Radosť z Detvy za úvodný program, Ivanovi Melicherovi z Potára za chutné švédske stoly, manželom Karásekovým za perfektnú obsluhu baru a všetkým hosťom za neopakovateľnú atmosféru, ktorú vedia Cinobančania vytvoriť.

MAJSTER V ŠACHU 18.3..2017

Tomuto tichému športu stále holdujú v Cinobani tradiční nadšenci. Veď v dnešnej dobe nájsť zdatného súpera v šachu je skôr výnimkou ako pravidlom. Žiaľ, aj táto hra, ktorá trénuje mozog, je v dnešnej dobe na ústupe. A tak si Cinobančania pozvali na pomoc kolegov z Poltára a spoločne strávili sobotňajšie predpoludnie vo svete čierno-bielych figúrok na šachovnici. Česť cinobanských šachistov „zachránil“ Ivan Hauer, ktorý sa prebojoval na prvú pozíciu. Druhú priečku obsadil už Poltárčan Jaroslav Čudovský a na tretej priečke sa umiestnil jeho sused František Knežík, tiež z Poltára. Gratulujeme.

DOMINANTA - STRIEBORNÁ

Začiatok organizovania výstupov na Striebornú siaha do čias socializmu. S potešením môžem skonštatovať, že počet účastníkov postupne narastá a ľudia začínajú chápať pôvodnú myšlienku týchto akcií - pobyt v prírode na čerstvom vzduchu, priamy a nefalšovaný kontakt s ostatnými „podobne postihnutými“. Na pol dňa sa odstrihnúť od závislosti na výdobytkoch modernej doby (Internet, PC, TV) a užiť si trochu krásy a pohody.

Vyše týždňa trvajúce hmlisté počasie bolo špecifické pre lučenskú kotlinu a držalo sa aj v Cinobani. O to viac potešila inverzia na Striebornej. Slniečko už úplne vážne hrialo od Kokúša a potešilo telo i dušu. Na vrchole Striebornej už hrial aj pripravený ohník (Vilko Weishaupel - ďakujeme) a postupne sa priestor vrcholu začal zaplňovať. Ani sa to nezdalo, ale po rozdaní posledných účastníckych lístkov (160 kusov) ešte stále prichádzali ďalší a niektorých sme stretali aj cestou dolu. Odhadovaná účasť bola okolo 200 ľudí. S vďakou prijímali malú pozornosť vo forme keksíka, a aj ohlasy na FB boli iba pozitívne.

Poďakovanie za pomoc pri organizácii akcie patrí hlavne starostovi obce Jozefovi Melicherovi, Silvii Očovanovej a Ondrovi Kučerovi. Verím, že na budúci rok sa jubilejného ročníka zúčastnia cinobanskí občania v ešte väčšom množstve. Veď - ruku na srdce - koľkí z vás ešte neboli na Striebornej?

Július Jarábek

HALÚZKA MOJA 25.3.2017

Skvelé, jedinečné a originálne. Aj takéto prívlastky vystihovali divadelné predstavenie Halúzka moja Divadla Štefana Kvietika z Veľkého Krtíša, pod režisérskou taktovkou autora hry Juraja Matiaša. Celá hra z dedinského prostredia bola odohraná v plachtinskom nárečí a tlieskala jej asi stovka Cinobančanov.

Pripravila Silvia Očovanová, foto: archív obce

HISTORKY Z HISTÓRIE

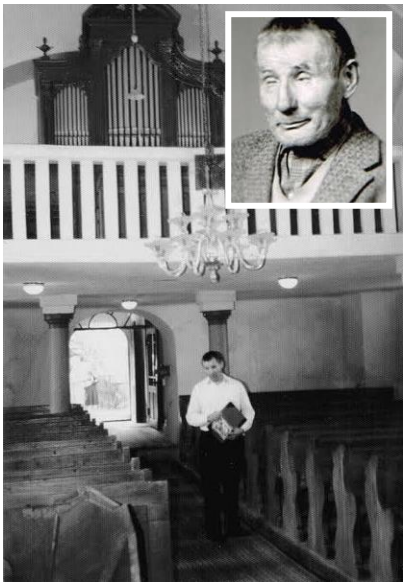

Spoznali ste pána na fotografii? Tí starší určite áno. V Cinobani ho ľudia volali „slepý Ďula“. Napriek tomu, že ho obklopovala len tma, dokázal nádherne rozozvučať zvony, organ v kostole a užívať si život plným priehrštím.

Július Korim sa narodil 25. apríla 1922 v Cinobani so zvláštnymi očkami. Ako keby mu „behali“, nevedeli ste, kde sa bábätko díva. Mnohí však tvrdili, že to mal dedičné po mamičke Pavlíne Korimovej, rodenej Lacovej, ktorá mala tiež problémy s očami. Mamička bola veľmi pracovitá žena a chodila slúžiť do Budapešti k jednému pánovi doktorovi. Ten sprostredkoval pre 3-ročného Ďulu očnú operáciu. Otec, ktorý v tom čase zarábal peniaze v Kanade, s operáciou nesúhlasil. Odpísal, „ aby oči chlapcovi nechali tak“. Manželka však neposlúchla a Ďulovi operovali obe oči. Operáciu zaplatila starká z „výplatku z Uderinej.“ V tom čase bývala v Budapešti aj sestra jeho starkej, pani Jenichová, ktorej umrel syn. Veľmi chcela, aby Ďulu po operácii nechali u nich na zotavenie. Mama však nesúhlasila a chlapca odniesla domov. Ten musel mávať oči zalepené a nosiť tmavé okuliare. Bál sa však tmy a veľmi plakával. Jedného dňa , keď mama pracovala na poli, Ďula sedel na plachte a hral sa. Oči mu slzili, on si ich začať súchať a strhol si obväz. Slnko ho oslepilo a narušilo zrak. Operácia teda nebola úspešná a chlapec oslepol. Postupne si začal na svoje postihnutie zvykať. V Maďarsku absolvoval škôlku a školu pre nevidiacich, preto perfektne rozprával po maďarsky. Do Cinobane chodil na prázdniny. V roku 1931 sa z Kanady vrátil aj „ apík“. Nešťastie však rodinu navštívilo opäť. Manželka pri pôrode dcérky v auguste 1932 umrela a dievčatko ju prežilo len asi o 3 týždne, pretože následkom silného kataru umrelo tiež.

Po čase sa pán Korim oženil druhýkrát a Ďula sa vrátil do Cinobane. Do rodiny pribudla nevlastná sestra Mária Pančíková, ktorá má dnes 83 rokov a s láskou a úctou si na svojho nevlastného brata spomína. *„ Povahovo sme sa veľmi zhodli, veľmi sme sa mali radi. Veď som ho 16 rokov opatrovala. Najprv moja mamička 50 rokov a potom ja. Ďula mi vždy hovoril: „ Možno by som si s vlastnou sestrou takto nerozumel...“*

Ďula chcel byť veľmi užitočný a sebestačný. Preto odišiel študovať do Levoče, kde ho zasvätili do tajov Braillovho písma a vyučil sa za kefára. Zrazu sa mu otvorili nové obzory. Mohol čítať, písať, študovať. Veľmi sa zaujímal aj o prácu v telefónnej ústredni. Síce kurz absolvoval, ale v tejto oblasti nepracoval. Doma vyrábal kefy a dodával ich do Lučenca až do roku 1989.

Mal výborný orientačný cit. Dokázal sa samostatne pohybovať nielen po Cinobani, ale aj po okolitých obciach. Dokonca cestúval sám aj vlakom, *„najradšej mal tú motorku o polnoci, lebo ňou chodilo málo ľudí.“*

Vo Fiľakove si našiel nevidiaceho kamaráta Ľudovíta Kováča a začali sa navštevovať. Ľudo mal sestru, do ktorej sa Ďula zaľúbil. Bola však tiež slabozraká, a preto ich láska nemala podporu v rodine. Báli sa, že im nebude mať kto pomáhať pri výchove detí. Pár sa musel rozísť. Ďula sa na svoju nevlastnú mamu spočiatku hneval, ale potom sa udobrili.

Báči Janko Palík bol v Cinobani zvonárom. Keď cítil, že mu už ubúdajú sily, začal do zvonenia zaúčať Ďulu. Napriek tomu, že bol slepý a veža bola vysoká, nikdy sa mu nič nestalo, nespadol zo schodov, ani ho neudreli povrazy zvonov. Zvonára robil asi 20 rokov.

Po kurze kantorovania v Lučenci nahradil okolo roku 1955 pána správcu Pavla Urbančoka a začal hrávať v miestnom evanjelickom kostole na organe a spievať. *„Celý spevník vedel naspamäť.“* Kantoroval pánovi farárovi Belovi Kachničovi, Pavlovi Pasiarovi aj Zuzane Genčanskej.

Július Korim umrel v roku 1999. Napriek svojmu hendikepu prežil spokojný a šťastný život. Nevzdal sa a zabojoval. Nechcel byť od nikoho závislý. Vyštudoval, zarábal si na seba, venoval sa hudbe a spevu. Dokonca rozoznával aj papierové a kovové mince, lieky, Cinobančanov, domy...

Len jedno nemal rád. Keď naňho deti pokrikovali: „ Aha, slepý Ďula!“ Veď aký bol on pre nich Ďula, pre nich bol pán Korim.

Mgr. Vladimíra Albertová

S MATICOU / vedieť viac

Životopisné miniatúry slovenských kultúrnych dejateľov z 18. až 20. storočia

. 205. výročie narodenia / JONÁŠ ZÁBORSKÝ

(nar. 3. februára 1812 – 25. januára 1876)

Jonáša Záborského pre svoju lásku k Slovensku a slovenskému národu uhorská štátna správa nazvala – **Panslavistický farár**. Narodil sa v Zábori(Turiec), zomrel v Župčanoch. Pochádzal zo schudobnenej zemianskej rodiny. Prvého vzdelania sa mu dostalo v rodisku a v blízkom okolí. Ale až na ďalších štúdiách na Kežmarskom lýceu a na štúdiách teológie získal hlbší záujem o literatúru. V **Halle** (Nemecko) sa spoznal so **Štúrom.** Po skončení teologického štúdia bol krátky čas kaplánom u J.M. Hodžu v Liptovskom Mikuláši, neskôr dostal faru v **Rankovciach**. V roku 1842 prestúpil do katolíckej cirkvi, počítajúc s tým, že bude profesorom v kňazskom seminári v **Košiciach.** Namiesto sľúbenej katedry však dostal len kaplánske miesto v Košiciach na nemeckej fare. Tu prenasledovaný prežil revolúciu 1848/49. Od roku 1850 bol redaktorom **Slovenských novín vo Viedni**. Pôsobil tu tri roky, potom sa mu ušla chudobná **Župčianska fara**, kde sa venoval literatúre. Prvá jeho báseň **Óda na Slovákov** bola nadšene prijímaná. To bol podnet na ďalšiu literárnu prácu. Jeho zbierku **Žehry** však kritika odmietla, čo veľmi ťažko znášal. Neodradilo ho to od literárnej práce, usilovne písal a výsledok bol viac ako tri desiatky dramatických hier, historických tragédií a satirických veselohier, prozaické práce, veršované bájky, historické práce a pod. Len časť jeho literárneho diela vyšla za obetavej podpory **Jozefa Viktorína** v **Budapešti**, ostatné v rukopise poručil **Matici**. Mnohé jeho prózy majú veľa životopisných čŕt.

Spracoval Jozef Varga

NAŠE MAMY/14. máj - Deň matiek

Prečo Boh stvoril spomedzi ľudského rodu takú výnimočnú bytosť akou je žena-matka?! Náš život začína v materinskom lone, preto niet divu, že vzťah dieťaťa a matky je zvyčajne najrozvinutejší. Koľko krásnych chvíľ, radostí, ale mnohokrát aj bolesti a starosti, prinesú najlepšie viete práve vy – ženy, matky.

Druhá májová nedeľa v roku nám má pripomenúť, že náš život, naše úspechy majú svoj prvopočiatok v našich mamách- darkyniach nášho života. V rodine, do ktorej neodmysliteľne patrí mama, otec a dieťa, alebo aj viac detí, je každé jedno ohnivko potrebné a v podstate nenahraditeľné. Ak dnes počúvame o registrovaných partnerstvách či iných náhradách rodiny, prevažnej väčšine z nás sa to nepáči. Preto sa pridržame večitých tradícií a v prvom rade si vždy chceme uctiť matku, bez ktorej si rodinu nedokážeme predstaviť. Matka je najpevnejšou oporou každého dieťaťa.

Môže sa stať, že časom sa ňou stane otec, ale je to len v prípadoch ak sa matka nedokáže zhostiť svojej úlohy matky, nedokáže si vybudovať citový vzťah k takmer nikomu, iba k niečomu. Láskavosť, trpezlivosť, starostlivosť sú vašimi najcharakteristickejšími vlastnosťami, naše drahé mamy. Vaša láska nepozná hranice, nepozná prekážky. Vaša šľachetnosť je nekonečná, ako hovorí príbeh o matkinom srdci:

Bol vám raz chudák mládenec, počúvaj príbeh
Milá ho nechcela, on ľúbil ju predsa.
Ona mu: „Choď a prídi spiatky a dones pre moje psíča srdce tvojej matky.“
On išiel zabiť svoju mať, vzal srdce a bežal s ním späť.
A ako bežal, spadol a srdce gúľalo sa cestou nadol.
Ozvalo sa mu plačom z hlbiny: „Neudrel si sa synček môj jediný?“

Materinské srdce, to je nekonečná láska. Nech je k vám osud nežný a prajný, nech nosíte nádej, živú vodu, prúd sily, viery a odvahy. Bez nich nemožno byť – človekom..

Jozef Varga

POZVÁNKY NA PRIPRAVOVANÉ PODUJATIA

28. apríla 2017 (piatok) – **STAVANIE MÁJA** (Obec Cinobaňa) **o 18.00 hod.** , námestie obce, program DFS Cinobanček pri MŠ a Brezinka pri ZŠ

13. mája 2017

o 17.00 hod. KD

CINOBAŇA

o 15.00 hod. predprogram:
živé pódium pred kultúrnym domom

Moderátorka podujatia:
Katarína Kovačechová,
redaktorka Rádia Regina BB

Vstupné: **2,50 €**

Deti, študenti a ZŤP: **1,00 €**

Partner: **Novohradské osvetové stredisko** Lučenec
S finančnou podporou BBSK
Mediálny partner: **Rádio Regina**

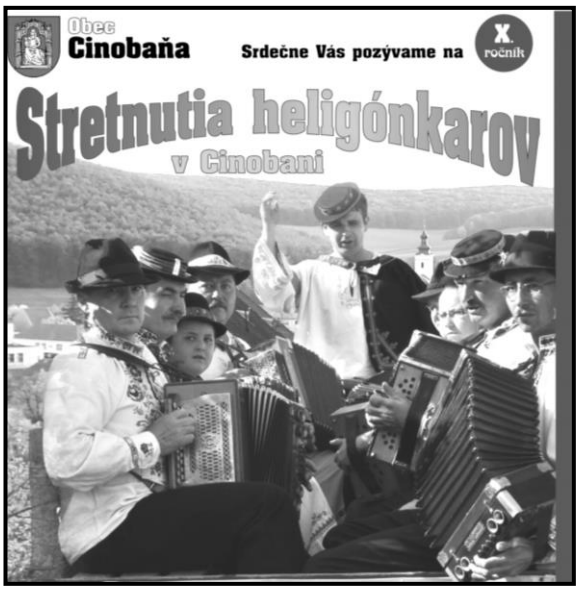

NAPÍSALI STE NÁM

Váš občasník zakaždým prečítam jedným dychom. Podrobne v ňom informujete svojich občanov o činnosti obecného úradu, ako aj plodnom dianí v obci. Možno iba chváliť.

Chcem sa ale zároveň poďakovať týmto predovšetkým pánovi starostovi obce Cinobaňa Jozefovi Melicherovi, ktorý sa nemalou mierou pričinil o to, že aj cez našu dedinu Mládzovo vedie konečne dlho očakávaná nová cesta, ktorá tak prispela k jej inak neupravenému vzhľadu, čo si všímame mnohí nespokojní občania. Poďakovanie patrí aj všetkým ostatným, ktorí sa pričinili o to, že po mnohých rokoch už konečne netrpia pneumatiky áut, bicyklov, ale aj naše nohy.

Dovoľujem si zároveň vyjadriť obdiv a poďakovanie za vedenie rubriky Historky z histórie, ktorou približujete " zabudnuté " osobnosti obce Cinobaňa. Aj po rokoch som úprimne vyronila slzu nad Rudkom, ktorého autorka spomína. Veľmi dobre si na neho pamätám ako žiačka Základnej deväťročnej školy v Katarínskej Hute, odkiaľ sme často chodievali pešo s cinobanskými spolužiačkami, ktorých mamy nás do odchodu ďalšieho spoja – „motorky" do Mládzova neraz počastovali obedom. Rudka prehliadnuť možné nebolo, lebo sa takmer celý deň ponevieral po dedine, a to najčastejšie s fúrikom. Vznikla tak na neho často opakovaná úsmevná spomienka, že keď sa s ním chcel otočiť, išiel s ním aj do obce Turíčky. Nemala som však vedomosť, prečo práve jeho stihla tak ťažká rana osudu, že "bol, aký bol ". Vďačný ale vedel byť za každé milé, prívetivé slovo, či malé " všimné ". Skrátka, Cinobaňa žije.

V záslužnej práci, mapovaniu činnosti prekvitajúcej obci Cinobaňa - želám všetkým pracovníkom, ako aj tvorivému kolektívu pod taktovkou pani šéfredaktorky Silvinky Očovanovej hodne vnútornej sily, dobré zdravie a naďalej iba samé úspechy. Robíte to skvele.

PhDr. Jela Macková

Slávnostný koncert pri príležitosti životného jubilea

Majstra Tibora Kobličeka

19. mája 2017

Synagóga Lučenec

o 16.00 hod. predstavenie výstavy,

o 19.00 hod. slávnostný koncert.

Obec Cinobaňa zabezpečila pre našich občanov autobus. Záujemci sa môžu prihlásiť na OÚ.

Organizátor podujatia: BBSK Novohradské osvetové stredisko Lučenec, Obec Cinobaňa, Novohradské múzeum a galéria Lučenec. **Partneri a mediálni partneri**: Mesto Lučenec, Fond na podporu umenia, Mestské noviny, Kam do mesta, REKUS, Folklór.

www.kollarovci.sk Cena vstupenky: **13,00 €**

Informácie a rezervácie lístkov: **0911/179 500**

Predaj vstupeniek: **Obecný úrad Cinobaňa**
0907/407821/Očovanová

TÝMTO ŽIJE NAŠA ŠKOLA

Viac informácií a fotografií na: www.zscinobana.edu.sk

Foto: archív ZŠ

VYDARENÝ LYŽIARSKY

Hoci už každý z nás očakáva návrat lastovičiek, musíme povedať, že počasie na lyžovanie nám tento rok naozaj prialo. 16.1.2017 sme sa ocitli v nádhernej kremnickej prírode s lyžami na pleciach, pripravení na nové zážitky a skúsenosti. S úsmevom na perách a s veľkým odhodlaním sa mnohí žiaci našej školy po prvýkrát postavili na lyže a nesmelo plúžikom zlyžovali malý svah. Niektorým to išlo lepšie, iní potrebovali viac potrénovať, ale nemožno im uprieť veľkú snahu, trpezlivosť a výdrž. Ubytovaní sme boli v horskej chate Limba, kde sme si mohli oddýchnuť v útulných izbách a vymeniť si zážitky z uplynulého dňa a utužiť vzťahy v kolektíve. Ti, ktorých lyžovanie neunavilo dostatočne, sa mohli vybúriť na bowlingu alebo išli zlepšovať svoju figúru do neďalekého fitnescentra. A to nie je zďaleka všetko! Kúpanie v bazéne, relax v jacuzzi, poobedňajšie guľovačky a prechádzky do okolia, to všetko v sebe skrýva nezabudnuteľné zážitky.

Mgr. Zuzana Danková

SVETOVÝ DEŇ VODY

V stredu 22.3.2017 sme si v našej základnej škole pripomenuli Deň vody. Školu sme si vyzdobili a vytvorili si tak vodný svet. O vode sme sa rozprávali, spievali o nej piesne, ochutnávali a maľovali ju. Členovia kolégia Zelenej školy si pre žiakov prvého stupňa pripravili zaujímavé aktivity. Žiaci v tento deň separovali odpad, hrali bowling, tancovali, spievali a zabávali sa. Prostredníctvom týchto aktivít sme si pripomenuli, aká dôležitá a významná je pre nás voda. Pre žiakov druhého stupňa bola pripravená na dolnej chodbe „ochutnávka vôd“ konkrétne pitnej vody, vody z artézskych prameňov, šťavice z okolia Kalinova, minerálnej vody Budiš a Gemerka. Po ochutnaní všetkých vôd žiaci druhého stupňa hlasovali za najlepšiu vodu, ktorú vyhrala s počtom hlasov 26 minerálna voda Budiš. V priebehu týždňa mali žiaci za úlohu ozdobiť dvere svojej triedy na tému VODA. Najkrajšie sa to podarilo 4. ročníku.

Ďakujeme všetkým pani učiteľkám, deťom z MŠ, žiakom prvého a druhého stupňa za účasť a už teraz sa tešíme na ďalšiu spoločnú akciu.

Mgr. Marcela Gelieňová, Mgr. Anna Pupalová

ÚSPECHY NAŠICH ŽIAKOV

17.01.2017 – **Olympiáda v anglickom jazyku, okresné kolo, Poltár –** M. Bango, 6.roč. – 2. miesto, **M. Katona, 9.roč. – 1. miesto, postup na krajské kolo do Banskej Bystrice**, S. Gonosová, 9.roč. – 3. miesto

25.01. 2017 – **Volejbal - žiačky , Poltár** – 4. miesto

14.02. 2017 - **Dejepisná olympiáda, okresné kolo, Poltár –** L. Hegyiová, 6.roč. – 2.miesto, M. Bango, 6.roč. – 5.miesto

7.03.2017 – **Hviezdoslavov Kubín, školské kolo –** recitačná súťaž v prednese poézie a prózy

Výsledky školského kola:

1.kategória (2. - 4.roč.)

Poézia: 1.miesto Michaela Poliaková, 4.roč., 2.miesto Jakub Skýpala, 3.roč., 3.miesto Pavel Váradi, 2.B, Ivan Berky, 4.roč.

Próza: 2. miesto Alžbeta Adamíková, 2.A,

2.kategória (5. - 6.roč.)

Poézia: 1.miesto Sára Falťanová, 6.roč., 2.miesto Alexandra Dolniaková, 6.roč.

Próza: 1. miesto Adam Jančo, 5.roč.,

3.kategória (7. - 9.roč.)

Poézia: 1.miesto Kristína Skýpalová, 7.roč.

2.miesto Sofia Falťanová, 8.roč.

3.miesto Dominika Gondeková, 8.roč.

Próza: 1. miesto Marian Gelieň, 7.roč.

Cena poroty: Matej Klinčok, 1.roč.

Víťazi postúpili do okresného kola v Poltári a **M.Gelieň obsadil 3.miesto.**

7.03. 2017 – **Florbal - žiačky, Poltár** – 4. miesto

13.03.2017 – **Florbal - žiaci, Málinec** – 5. miesto

21.03.2017 – **Rozprávková skrinka, regionálna prehliadka DDS, Poltár –** DDS Athéna sa predstavil hrou „Ja a oni“

NÁVŠTEVA ZO ZAHRANIČIA

Našu školu v posledných rokoch navštívilo niekoľko cudzincov, ktorí sa „zatúlali“ do našich končín a prijali pozvanie prísť cinobanským žiakom porozprávať o sebe a svojich krajinách. Takto už mohli žiaci formou besedy v anglickom jazyku spoznať zvyky a spôsob života v krajinách ako sú Kanada, Japonsko, Španielsko, Anglicko, USA, Česko a Čína. Práve posledná návšteva, Liu z Číny, bola našou školou a deťmi tak nadšená, že po návrate do svojej vlasti sa rozhodla poslať nám sponzorský dar v celkovej hodnote až 300 eur. Vďaka nej si dnes žiaci môžu v jazykovej učebni vybrať niektorú z 50 knižiek v anglickom jazyku, a tak zdokonaľovať svoje jazykové zručnosti. Liu nám dokonca prisľúbila ďalšiu pomoc, ale o tej až neskôr, ak bude skutočne zrealizovaná.

Mgr. Boris Jančo

DEŇ BEZ MOBILU

Svetový deň bez mobilu vznikol v minulosti z iniciatívy francúzskeho spisovateľa Phila Marsoa. V tento deň by si mali ľudia vypnúť svoje mobilné telefóny a zamyslieť sa nad zmenami života pod vplyvom tohto komunikačného prostriedku.

Aj v našej škole sme si pripomenuli Svetový deň bez mobilu. V spomínaný deň si žiaci nechali svoje mobilné telefóny doma, poprípade v šatni, v skrinke. Vyhlásili sme pre žiakov dve súťaže. Prvý stupeň mal namaľovať „Najkrajší výkres“ a druhý stupeň „Najlepšiu slohovú prácu“ na témy: Mobil- kamarát alebo nepriateľ, Ako mobil ovplyvňuje môj život, Môj deň bez mobilu. Vyhodnotenie súťaže prebiehalo na dolnej chodbe, kde členovia kolégia Zelenej školy pozvali žiakov aj učiteľov na hlasovanie. Prvé tri miesta boli ocenené. Rovnako boli ocenení aj žiaci slohových prác.

Najkrajší výkres: *1.miesto: Dianka Didiová (9.roč.), 2.miesto: Dárius Váradi (8.roč.), 3.miesto: Sandra Gonosová (9.roč.).*

Najlepšia slohová práca: *1.miesto: Alenka Berkyová (8.roč.), 2.miesto: Peter Martin Hegyi (5.roč.), 3.miesto: Ninka Ďurišová (6.roč.).*

Mgr. Marcela Gelieňová, Mgr. Anna Pupalová

KONIEC KOMPROMISOM!

Trpezlivo som dlhodobo znášal stav a postoj tých rodičov, ktorí nerešpektujú zákony, pravidlá a povinnosti, ktoré im vymedzuje súčasný právny stav v spoločnosti. Sú zvyknutí, že všetci im stále niečo odpúšťame, že mnohé povinnosti preberáme za nich, že služby, za ktoré bežne všetci platíme, dostanú zadarmo. V mnohých prípadoch využívajú prostriedky, ktoré im štát poskytuje na výchovu detí, pre svoju vlastnú potrebu. Títo rodičia porušujú tieto ustanovenia Zákona o rodine v článku 5 a § 28 :

Záujem maloletého dieťaťa je prvoradým hľadiskom pri rozhodovaní vo všetkých veciach, ktoré sa ho týkajú.

Súčasťou rodičovských práv a povinností je najmä sústavná a dôsledná starostlivosť o výchovu, zdravie, výživu a všestranný vývin maloletého dieťaťa.

Roky platí, že sa na spolupráci so školou, na financovaní a spoluorganizovaní školských aktivít podieľajú tí istí ľudia. Častokrát prižmúria oči, že sa na ich úsilí, finančnej podpore priživujú opakovane iní. Dnešná doba prináša stav, keď je sociálna situácia v rodinách zložitá, čím ďalej viac rodín musí zvažovať použitie ťažko zarobených financií. V prostredí školy narastá podiel rodičov nezaujímajúcich sa o vzdelávanie svojich detí. Povedané rečou zákona nezaujímajú sa o povinnú školskú dochádzku svojho dieťaťa. Jasne tým porušujú zákon, ktorý hovorí: „K ohrozeniu výchovy a vzdelávania v dôsledku konania páchateľa priestupku dôjde vtedy, ak sa dieťaťu vytvoria podmienky pre osvojenie si škodlivých návykov, povahových čŕt alebo sklonov a záujmov. K naplneniu znakov priestupku nie je nutné, aby škodlivý následok nastal. Postačuje, ak v dôsledku pôsobenia páchateľa priestupku existuje reálne nebezpečenstvo, že dieťa tieto nežiaduce návyky prijme za vlastné. Priestupok má dve formy. Prvou je ohrozenie výchovy a vzdelávania. Druhou je zanedbanie starostlivosti o školskú dochádzku.“

Je načase, aby sme toto porušovanie zákona identifikovali a postihovali ráznejšie zaužívaný spôsob života na úkor poctivých a slušných ľudí.

Zákon jasne vymedzuje, ktoré platby sú pre rodiča povinné a ktoré nepovinné.

V ďalšom sa budem zaoberať predovšetkým povinnými poplatkami.

Po niekoľkoročných snahách o kompromisy, opakovaných výzvach na zaplatenie, opakovaných predvolaniach do školy som sa rozhodol verejne informovať o nasledujúcich krokoch zo strany vedenia školy voči neplatičom:

1.Vedenie školy prijme opatrenia, aby zamestnanci školy neplnili úlohy vymáhačov poplatkov a bude uplatňovať voči neplatičom rovnaké postupy ako ostatné právne subjekty.

2. Po zverejnení tohto článku do 21.04.2017 budem očakávať vyrovnanie všetkých pozdĺžnosti voči škole a školským zariadeniam, prípadne dohodnutia si splátkového mechanizmu do konca školského roka 2016/2017.

3. Nereagovanie na výzvy na zaplatenie, na dostavenie sa na pohovor do školy máme evidované a v ďalšom kroku bude použité pre komunikáciu s UPSVAR na ustanovenie Obce ako osobitného príjemcu.

UPSVaR stačí na ustanovenie OP jeden z nasledovných dôvodov :

a) písomné oznámenia riaditeľa školy , že oprávnená osoba nedbá o riadne plnenie povinnej školskej dochádzky nezaopatreného dieťaťa,

b) zistenie, že oprávnená osoba nevyužíva prídavok na účel podľa zákona

c) maloleté nezaopatrené dieťa spáchalo priestupok;

d) bolo nezaopatrenému dieťaťu uložené výchovné opatrenie – pokarhanie, znížená známka zo správania

Osobitný príjemca prídavku a príplatku k prídavku je Obec.

4. Ak ani nástroj osobitného príjemcu nebude účinný voči neplatičom uplatním nároky školy, voči dlžníkom prostredníctvom mimosúdneho vymáhania pohľadávok, prípadne súdom.

Dovolím si zároveň pripomenúť, že ani učiteľ, ani žiadny zamestnanec školy nie je povinný vymáhať pohľadávky voči škole. Rodič, zákonný zástupca je povinný uhradiť poplatok v zmysle platných ustanovení.

Chronickí neplatiči zneužívajú toleranciu, solidárnosť a pochopenie zo strany nás všetkých s vedomím beztrestnosti svojho konania.

Sme svedkami, že rovnakým spôsobom vedú a vychovávajú svoje deti. K životu bez práce, životu bez zodpovednosti, bez dodržiavania zákonov tejto spoločnosti .

Verím, že nájdem podporu všetkých zodpovedných občanov, rodičov, kolegov aby sme sa definitívne vysporiadali s týmto stavom. Ja využijem všetky zákonné postupy, aby všetky deti dostali to, na čo majú podľa zákona nárok, aby článok 5 a § 28 Zákona o rodine neboli iba frázami.

RNDr. Stanislav Čop, riaditeľ ZŠ s MŠ Cinobaňa

okienko zdravíčka /

Dýchame jarou

s Ľudmilou Hoffmanovou z Katarínskej Huty

Je obdobie, keď k nám okienkom nakúka čoraz viac zobudená Jar, ale pani Zima jej ešte odmieta naplno odovzdať žezlo. Stále viac počuť spev vtáčikov a vidieť prvých ospalých čmeliakov či lesné včielky skúmajúce, čo je vo svete nového. Jar dáva obrovskú silu tiež rastlinkám narodiť sa z Matky Zeme i chuť zaodieť sa do jasnozeleného šatu.

Tak, ako sa nadychuje Príroda, tak aj my, ktorí sme jej súčasťou (nie pánmi), vdychujeme prichádzajúci vlahý a zároveň svieži jarný vzduch. Pokúsme sa v tomto jarnom rozbehu aj trochu zastaviť a vlastný dych začať vnímať. V dychu je Život, s prvým nádychom prichádza dieťa na svet, posledným výdychom človek zo Zeme odchádza. Vďaka dýchaniu žijeme.

Ak sa niekoľkokrát denne vedome sústredíme na svoj dych, nielenže na chvíľu spomalíme a dostaneme našu psychiku do pokojnejšieho stavu, ale zároveň tak posilníme aj naše zdravie. Je dôležité, aby dych prechádzal celým trupom až do spodnej časti brucha, aby sme vdychovali aj vydychovali pomaly a sústredene. S plytkým dýchaním totiž prichádzajú problémy. Napríklad s bedrovou časťou chrbtice, časté sú aj blokády v medzilopatkovej oblasti, s dýchaním ústami súvisia napr. bolesti hlavy a krčnej chrbtice. Dôležitý je preto hlboký nádych a výdych, najlepšie nosom. Nielenže pookrejeme, odbúrame stres, zlepšíme si trávenie či utlmíme bolesti a kŕče, ale bude nám vďačné aj naše okolie, lebo pri hlbokom dýchaní vieme viac vnímať naše emócie, a tak s nimi pracovať.

Jar je ideálnym časom na prechádzky v prírode, kde prácu s dychom prispôsobujeme rytmu chôdze, a zároveň nám jarný vzduch s prebúdzajúcou sa zeleňou dodá obrovské množstvo energie a spolu so spevom vtáčikov oblaží dušu.

My, záhradkári sa tiež tešíme na prácu so zemou, na prípravu pôdy, na plánovanie, kde čo zasadíme a už aj na prvé sadenie. Čo tak ešte skúsiť silu a chuť poľných bylín, ktorými sme len tak obdarovaní a veľakrát ich považujeme za buriny?

O sile žihľavy sa už veľa napísalo a povedalo, tak pridám pár slov aj ja. Mladučká žihľava, či neskôr jej vrchné mladé lístky, je vynikajúca namiesto špenátu, je výborná do polievok, plniek, nasekaná do fašírok a podobne. Po zime nám pomôže očistiť telo.

Životabudičmi, ktoré vo veľkom obohacujú naše záhrady, sú aj: zádušník, púpava, veronika lekárska, štiav, sedmokráska, fialka, hviezdica prostredná, kozonoha, divá mrkva, myší chvostík, a predovšetkým medvedí cesnak. Z mladučkých listov tohto všetkého s kvietkami sedmokrásky a fialky vieme urobiť vynikajúci liečivý jarný šalát plný vitamínu C a ďalších zložiek, ktorý posilní naše vnútorné orgány. Z týchto životabudičov je výborná aj jarná polievka, do ktorej môžeme pridať nasekané listy z prvých reďkoviek. Postup je jednoduchý: rôzne bylinky a listy posekáme, dáme variť na krátko do vriacej vody, posolíme, pridáme na troche oleja opečené ovsené vločky. Hotovo. Komu by to bolo veľmi plané, môže si do polievky pridať rozšľahané vajíčko a zjemniť trochou masla.

Nielen dýchať a jesť, ale aj piť treba, že? Žihľavový čaj pozná už asi každý, ale skúsme aj svieži čaj z mladých lístkov brezy, ktorá je symbolom znovuzrodenia. Čaj z nich je vynikajúci na obličky a močové cesty a veľmi príjemne chutí. Tak si všetci poprajme, na zdravie!

Ľudmila Hoffmanová

SPOLOČENSKÁ RUBRIKA

Jubilanti

V mesiacoch marec a apríl sa dožívajú životných jubileí

- **Pavel PODMANICKÝ** (Kat Huta)
- **Rudolf DEKRÉT** (Cinobaňa)
- **Albína RIEČICOVÁ** (Maša)
- **Anna VACULČIAKOVÁ** (Cinobaňa)
- **Martin ROGOŽNÍK** (Maša)
- **Božena NOVÁ** (Cinobaňa)
- **Marta ČOMAJOVÁ** (Cinobaňa)
- **Jolana VRABCOVÁ** (Cinobaňa)

Mnoho zdravia, šťastia, spokojnosti a pohody v kruhu blízkych prajú členovia

komisie pre občianske záležitosti pri OZ v Cinobani.

Narodili sa

Alexandra Salajová

Opustili nás

Emília Drugdová, Ladislav Deme, Miroslav Nociar, Ján Mahút

Česť ich svetlej pamiatke.

FARSKÉ OZNAMY

Služby Božie v Evanjelickom augsburského vyznania chráme Božom v Cinobani:

9.4.2017 – **Kvetná nedeľa** o 10.00 hod. – Pašie a prislúžená Večera Pánova

14.4.2017– Veľký piatok o 10.00 hod. – prislúžená Večera Pánova

16.4.2017 – **Veľkonočná nedeľa** o 10.00 hod.

17.4.2017 – **Veľkonočný pondelok** o 10.00 hod.

Služby Božie v Evanjelickom augsburského vyznania chráme Božom v Turičkách:

14.4.2017 – **Veľký piatok** o 8.30 hod. – prislúžená sviatosť Večere Pánovej

16.4.2017 – **Veľkonočná nedeľa** o 8.30 hod. – vzkriesenie Krista Pána

Sväté omše v katolíckej farnosti Cinobaňa:

8.4.2017 – (sobota) **spoločná spoveď –** od 8.30 hod. do 9.30 hod. v Cinobani a v Katarínskej Hute

13.4.2017 – Zelený štvrtok – Svätá omša o 17.00 hod.. Po svätej omši pozývame farníkov na stretnutie pri jedení baránka a nekvaseného chleba v školskej jedálni v Cinobani. Všetci sú pozvaní.

14.4.2017 – Veľký piatok – Katarínska Huta o 14.00 hod. **Krížová cesta**, po nej ruženec **Božieho milosrdenstva**, o 15.00 hod. **Veľkopiatočné obrady**, do 18.00 hod. poklona **Sviatosti oltárnej pri Božom hrobe.** V tento deň je pôst a zdržanie sa mäsitého pokrmu.

15.4.2017 – Biela sobota – Katarínska Huta, od 9.00 – 19.00 hod. poklona **Sviatosti oltárnej pri Božom hrobe**, o 19.00 hod. obrady **Veľkonočnej vigílie**

16.4.2017 – Veľkonočná nedeľa Pánovho zmŕtvychvstania – slávnostná Svätá omša 10.00 hod. v Katarínskej Hute, o 8.00 hod. svätá omša v Cinobani

17.4.2017 – Veľkonočný pondelok – Svätá omša v Katarínskej Hute – 8.30 hod., v Cinobani – 10.30 hod.

Na konci mesiaca február navštívil starosta obce Jozef Melicher najstaršiu občianku Cinobane pani **MARGITKU PŠÍDOVÚ,** aby jej s kyticou kvetov zagratuloval k životnému jubileu. Z plánovanej krátkej

návštevy vzniklo veľmi milé stretnutie. Pani Pšídová, aj napriek svojmu požehnanému veku, je veľmi milá a bystrá starenka. Rozprávala o svojom ťažkom živote, pamätala si mnohých susedov, spomínala na priateľov, pýtala sa na známych, ktorých už preto, že nevychádza z domu, nestretáva. Živo sa zaujímala o život v obci a pozorne počúvala spoločný rozhovor. Pani Margitke želáme ešte mnoho zdravia a radosti v spoločnosti vnúčat, Aničky a Jozefa, ktorí sa o ňu s láskou starajú.

Pripravila Silvia Očovanová

Nasledujúce číslo **Cinobanského občasníka** vyjde na prelome mesiacov **máj a jún 2017.**
Informácia pre dopisovateľov: Uzávierka čísla XII/3 je do **15.mája.**

7.4.2017

DEŇ NARCISOV

LIGA PROTI RAKOVINE

Ročník: XIII **Číslo:** 2/2017 **Dátum vydania:** marec 2017 **Vydáva:** Obec Cinobaňa, IČO: 00316008. Registrované na MK SR pod číslom: EV 3153/09, dvojmesačník, ISSN 1339-1011 **Adresa:** Banská ulica 315/1, 985 22 Cinobaňa **Redakčná rada:** Ing. Andrea Hrončeková – predsedkyňa komisie, Silvia Očovanová - šéfredaktor, grafická úprava, Mgr. Vladimíra Albertová – redaktor, Jozef Varga – redaktor, Simona Albertová - redaktor **Kontakt:** Tel.: 047/43 95 106, e-mail: silvia.ocovanova@cinobana.sk